

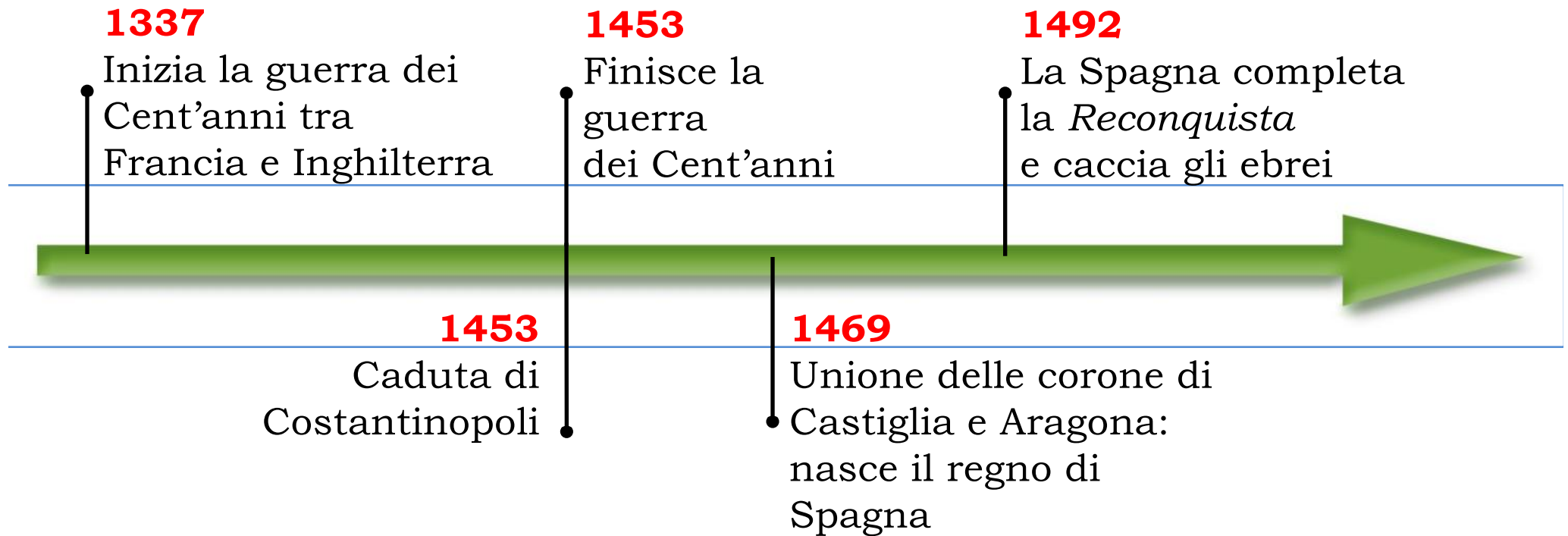

LA FORMAZIONE DELLE MONARCHIE NAZIONALI

Inghilterra, Francia e Spagna tra XII e XIII secolo

MONARCHIE NAZIONALI



NASCONO LE MONARCHIE NAZIONALI

► Europa tra XII e XIII secolo:

- 1) Italia centro-settentrionale: Comuni
 - 2) Europa centrale: Sacro Romano Impero Germanico
 - 3) Inghilterra, Francia e Spagna: **monarchie nazionali**.
“Monarchie” perché il potere era concentrato nelle mani del re e “nazionali” perché la popolazione si riconosceva come Nazione (insieme omogeneo di persone che parlano la stessa lingua e hanno la stessa religione e le stesse tradizioni). **L'idea di Nazione all'epoca era però solo agli inizi.**
-

LE PRIME FORME DI STATO MODERNO

- ▶ Le monarchie nazionali erano **stati accentrati**, in cui il re controllava l'operato dei feudatari.
 - ▶ Il re controllava lo stato tramite la **burocrazia** (= insieme di funzionari che riscuotevano le tasse in nome dello stato e non in nome di un singolo signore).
 - ▶ Grazie alle **tasse** il re manteneva un **esercito permanente**. Inoltre il re emanava leggi valide per tutto il paese.
 - ▶ Tutte queste caratteristiche sono all'origine della moderna idea di stato.
 - ▶ Per fare questo, i sovrani tolsero molti poteri ai feudatari.
-

LA FORMAZIONE DEGLI STATI NELL'EUROPA OCCIDENTALE

A partire dal XII secolo e per tutto il XV secolo in Europa si verifica un'evoluzione politica che determina la crisi storica dell'*universalismo* alto medioevale e del *sistema feudale* e l'affermazione degli **Stati nazionali**.

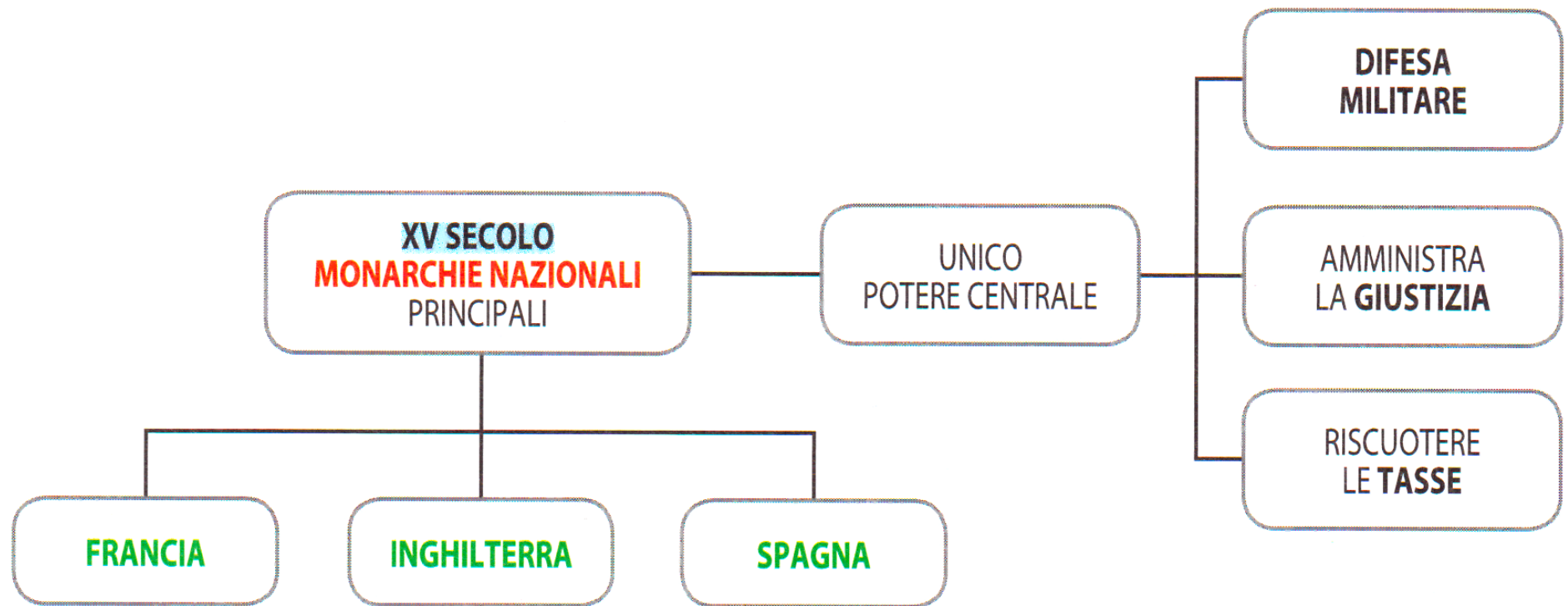

LA FORMAZIONE DEGLI STATI NELL'EUROPA OCCIDENTALE

Fra **XIV e XV secolo** in Europa si affermano alcune **monarchie dinastiche e territoriali**.

Queste monarchie si formano per opera di **dinastie di sovrani** che, nel corso del tempo:

- ▶ **conquistano ampi territori**, sottraendoli ai feudatari o ad altre monarchie;
- ▶ **concentrano il potere nelle proprie mani**, indebolendo i poteri feudali.

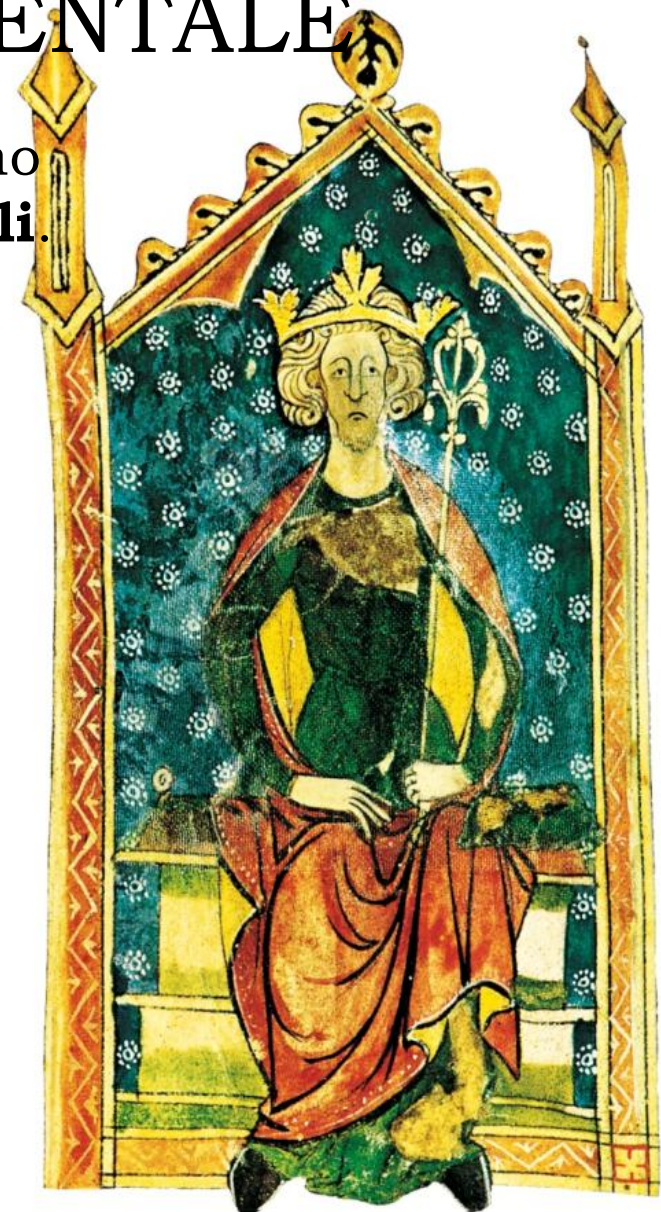

ORGANIZZAZIONE DELLA MONARCHIA



L'esercito e la **burocrazia** erano gli strumenti con cui il sovrano esercitava il suo potere sui sudditi.

Burocrazia: questo termine deriva dal francese *bureau* cioè ufficio. Indica l'insieme dei funzionari e degli uffici che adempiono a tutte le funzioni amministrative per conto dello Stato.



LA FORMAZIONE DEGLI STATI NELL' EUROPA OCCIDENTALE

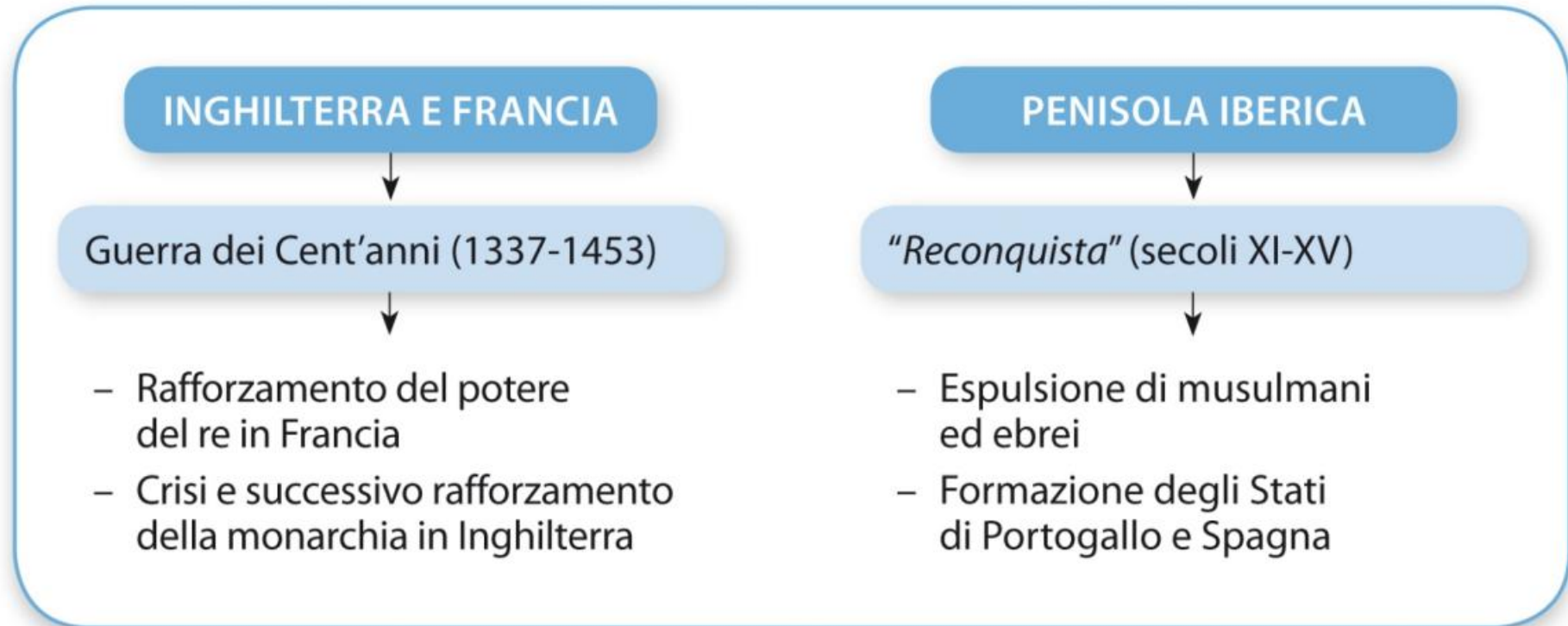

Gli **Stati attuali** sono governati da un **potere sovrano** capace di far rispettare le **leggi**. Questo tipo di organizzazione politica si afferma sul finire del Medioevo in **Inghilterra**, **Francia** e **penisola iberica**.

La formazioni di questi Stati passa anche attraverso **lunghe guerre** che aggravano la **crisi** generale del Trecento e modificano il quadro politico dell'Europa.

LA FORMAZIONE DEGLI STATI NELL'EUROPA OCCIDENTALE

Le monarchie dinastiche di Francia e Inghilterra si scontrano nella **guerra dei Cent'anni** (1337-1453). Dopo fasi alterne e battaglie sanguinose, la guerra si conclude con la vittoria francese.

- ▶ Il re di Francia afferma la sua autorità e amplia il suo regno.
- ▶ L'Inghilterra abbandona quasi tutti i suoi possedimenti in Francia.



LA FORMAZIONE DEGLI STATI

► La guerra dei Cent'anni (1337-1429)



► La guerra dei Cent'anni (1429-1453)



Tra il 1337 e il 1453 Inghilterra e Francia combattono la Guerra dei Cent'anni occasionata dalla successione al trono di Francia. Dopo alterne vicende, le sorti francesi sono risollevate dall'eroina **Giovanna d'Arco**. Carlo VII si fa consacrare re nel 1429.

L'INGHILTERRA PRIMA DEI NORMANNI

- ▶ Popolazioni celtiche
- ▶ Conquista da parte dei romani
- ▶ Invasioni di **Angli e Sassoni** dopo la caduta dell'Impero Romano
- ▶ Cristianizzazione dal VII sec.
- ▶ **Invasioni vichinghe** nel IX sec (il re Alfredo il Grande riesce a respingerle)
- ▶ **Conquista da parte dei Danesi** nell'XI sec.
- ▶ Gli Anglosassoni riprendono il potere e diventa re **Edoardo il Confessore**, fratellastro dell'ultimo re danese.



L'INVASIONE NORMANNA

- ▶ Dopo la morte di Edoardo, diventò re suo cognato Aroldo. Ma Edoardo prima di morire aveva nominato suo successore il nipote Guglielmo, duca di Normandia.
- ▶ 1066, battaglia di Hastings (una delle più sanguinose del Medioevo) 🤖🤖 Guglielmo sconfisse Aroldo e venne chiamato “il Conquistatore”.
- ▶ La dinastia normanna si sostituisce a quella anglosassone. Non ci fu una vera e propria invasione, ma una conquista militare. I guerrieri normanni conservarono le loro usanze e continuarono a parlare francese.
- ▶ Guglielmo, re d'Inghilterra, continuò ad essere anche duca di Normandia e per questo vassallo del re di Francia!

L'ARAZZO DI BAYEUX (1066-1082)



La flotta di Guglielmo salpa per l'Inghilterra

- ▶ Si tratta di un ricamo ad otto colori lungo circa 70 metri, che racconta la storia della conquista dell'Inghilterra da parte di Guglielmo il Conquistatore.
- ▶ È un documento importantissimo per conoscere i costumi dell'epoca: vi si vedono navi, armature, scene di combattimento e di banchetto.
- ▶ Ogni scena è corredata da una breve didascalia in latino, per questo l'arazzo potrebbe quasi essere considerato l'antenato del fumetto.



La cavalleria di Guglielmo attacca battaglia

ENRICO II

- ▶ Nel XII secolo diventò re **Enrico II Plantageneto**.
 - ▶ **Plantageneti**: dal francese *plant de genet* (pianta di ginestra) sul loro stemma.
 - ▶ Era figlio di una discendente della dinastia normanna e del principe francese Goffredo d'Angiò.
 - ▶ Si scontrò con la Chiesa perché voleva interferire con la nomina dei vescovi e **fece assassinare Tommaso Becket**, arcivescovo di Canterbury.
 - ▶ Grazie alla **dote della moglie**, Eleonora d'Aquitania, giunse a possedere in feudo anche **molti territori francesi**.
-

I domini del re d'Inghilterra in territorio francese

All'inizio del Duecento il re d'Inghilterra si trovò a dominare anche gran parte della attuale Francia.

Questa situazione risaliva in parte già a Guglielmo il Conquistatore, che era diventato re d'Inghilterra ma allo stesso tempo, essendo normanno, era vassallo del re di Francia. Nel XII secolo, quando la francese Eleonora d'Aquitania sposò il re d'Inghilterra Enrico II, nuovi territori andarono in feudo alla corona inglese.

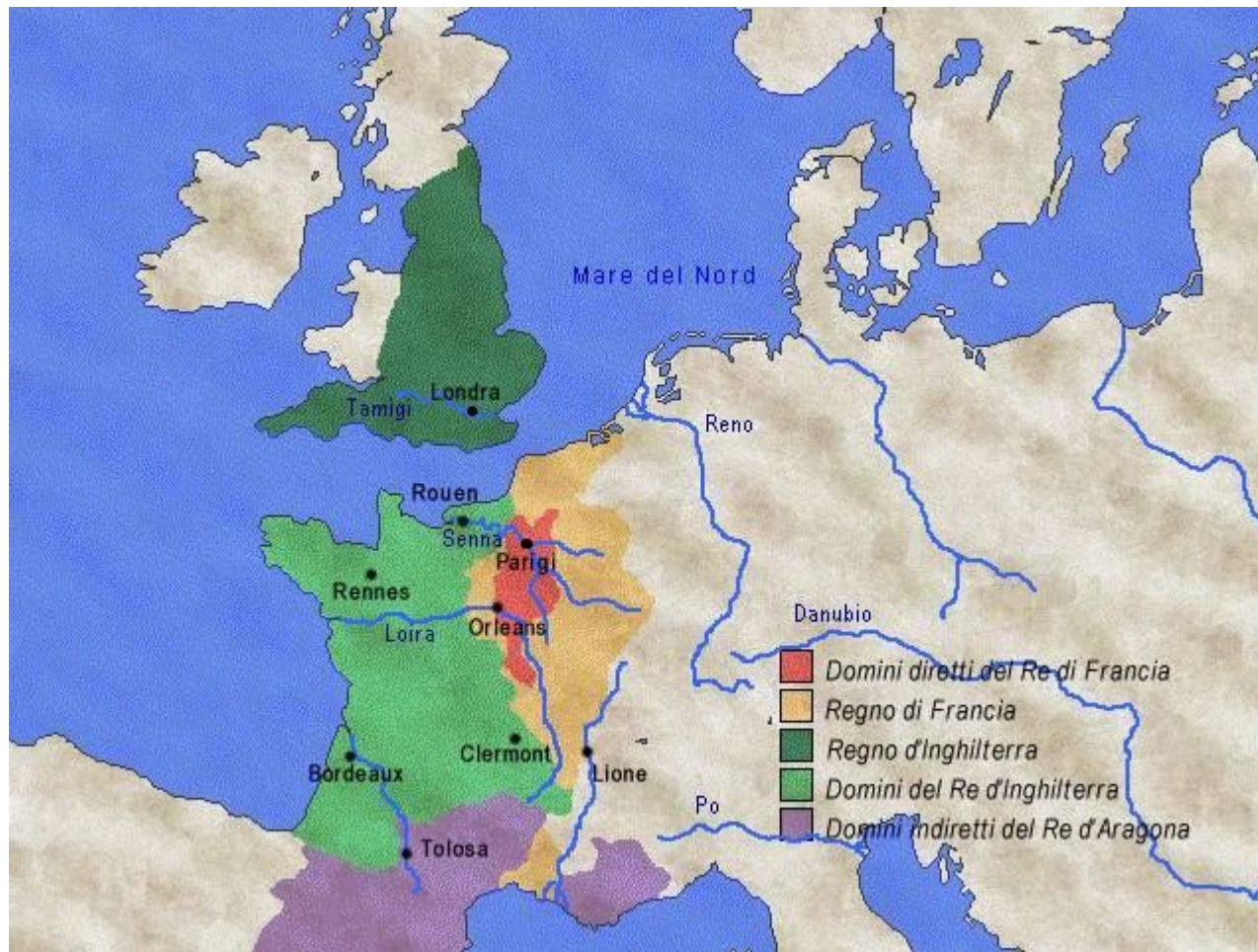

LA MAGNA CHARTA LIBERTATUM

- ▶ Successore di Enrico fu **Riccardo Cuor di Leone**. Riccardo, quando partì per la 3° crociata, lasciò il fratello **Giovanni Senza Terra** come reggente.
 - ▶ 1214, **battaglia di Bouvines**: Giovanni, alleato di Ottone IV, venne sconfitto e perse molti territori che la corona inglese possedeva in Francia.
 - ▶ I nobili inglesi, approfittando della debolezza del re, riuscirono ad ottenere la **Magna Charta Libertatum (1215)**, un documento che limitava i poteri del re (ad es. il re non poteva imporre nessuna tassa senza l'approvazione dei suoi vassalli).
-

GLI INIZI DEL PARLAMENTO INGLESE

- ▶ L'assemblea dei nobili inglesi (Parlamento) era formata inizialmente solo dai rappresentanti di nobiltà e clero (**Camera dei Lords**), ma poi anche entrarono anche i rappresentanti della borghesia (**Camera dei Comuni**).
 - ▶ Primo parlamento di uno stato europeo. La monarchia inglese divenne una **monarchia parlamentare e costituzionale**.
 - ▶ La *Magna Charta* stabiliva inoltre che nessun uomo libero potesse essere imprigionato prima di essere giudicato da una corte di suoi pari (quindi non dal re come avveniva prima). Si aprì così la strada verso la separazione del potere politico da quello giudiziario.
-



La Magna Charta Libertatum

Questo documento può essere considerato la prima forma di Costituzione. Per “Costituzione” si intende la **legge fondamentale** di uno stato, quella che definisce i suoi caratteri principali.

La *Magna Charta*, essendo il primo documento a limitare il potere del re, pose le basi per il successivo sviluppo della monarchia costituzionale inglese.

NASCONO I PARLAMENTI

FRANCIA 1302



Il re **Filippo IV** convoca per la prima volta gli **Stati generali**, l'assemblea dei rappresentanti dei **ceti** sociali ("stati") più importanti: **clero**, **nobiltà**, **terzo stato**, cioè la borghesia.

LA FRANCIA E FILIPPO II

- ▶ Nel XII si era imposta in Francia la **dinastia dei Capetingi** (dal nome del capostipite Ugo Capeto).
 - ▶ **Stato forte e accentrato**. Re circondati da un alone di sacralità (unzione con l'olio santo/ **re taumaturghi** = guaritori)
 - ▶ Il Paese, che era frammentato in diversi feudi – alcuni di proprietà dei re d'Inghilterra - venne unificato da **Filippo II Augusto, vincitore della battaglia di Bouvines**. Solo poche regioni rimasero fuori dal controllo del re.
 - ▶ Filippo creò anche dei magistrati, direttamente dipendenti da lui, con cui controllava l'azione dei feudatari.
-

L'unificazione del territorio francese

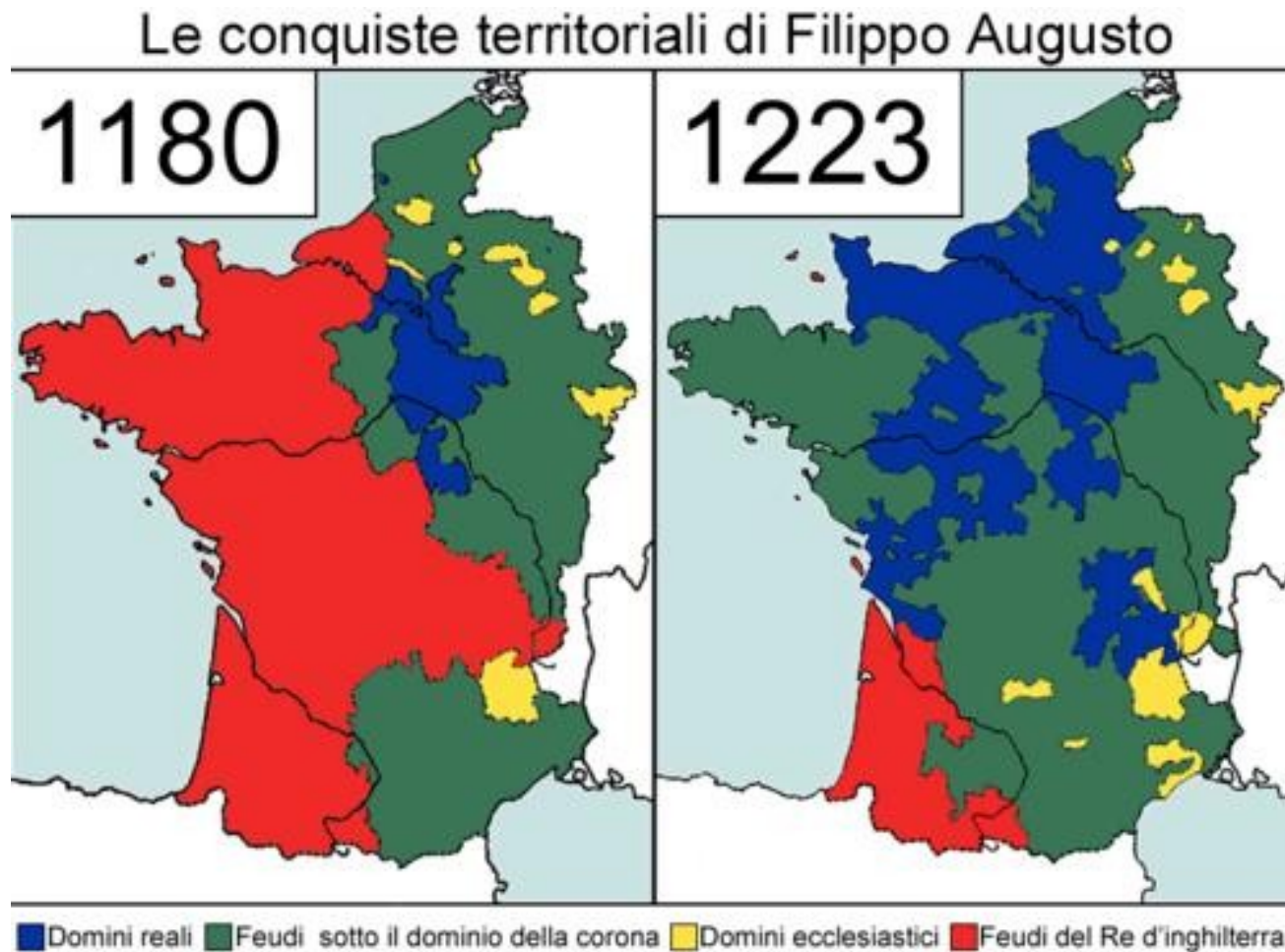

Prima della Battaglia di Bouvines (1214) i re d'Inghilterra possedevano in feudo la metà del territorio francese.

Fu il re di Francia Filippo Augusto a riconquistare il controllo (diretto o indiretto) di gran parte del paese. Solo Aquitania e Guascogna rimasero feudi del re d'Inghilterra.

LUIGI IX E FILIPPO IL BELLO

- ▶ **Luigi IX** (1226-1270) fu molto amato dal popolo per la sua religiosità e il suo amore per i poveri (è stato anche proclamato **santo**). Sposò **Margherita di Provenza**, unificando così i feudi meridionali alla corona francese. Riuscì a far assegnare al fratello Carlo d'Angiò il Regno di Sicilia. Organizzò **due crociate**, che però fallirono.
 - ▶ In seguito il re **Filippo IV, detto "il Bello"**, accentrò maggiormente il potere nelle sue mani, privando i feudatari di molti privilegi. Affermò il suo potere anche sulla Chiesa, per questo si scontrò col papa.
 - ▶ Dal 1328 subentrò un ramo indiretto dei capetingi, quello dei **Valois**.
-

ALTRI STATI EUROPEI

- ▶ Nella Penisola Iberica, tra XI e XIII secolo, i cristiani riuscirono a cacciare gli Arabi (che venivano chiamati Mori per il colore bruno della pelle). Questo fenomeno prende il nome di **Reconquista**. Si formarono così tre regni: **Portogallo**, **Castiglia-Leon** e **Aragona**. Rimase **in mano araba** (fino al 1492) solo il piccolo **Regno di Granada**. L'unificazione della Spagna si ebbe solo nel Quattrocento, con il matrimonio tra Isabella di Castiglia e Ferdinando d'Aragona.
 - ▶ Nel Nord Europa nacquero il Regno di Svezia (che comprendeva anche l'odierna Finlandia), il Regno di Danimarca, il Regno di Polonia e il Regno d'Ungheria.
 - ▶ Nel **1291** nacque anche la **Confederazione Elvetica**, cioè la Svizzera. Inizialmente sottoposta al controllo dell'Austria, riuscirà nei secoli successivi a rendersi del tutto indipendente.
-

EXTENSIÓN GEOGRÁFICA APROXIMADA DE LOS REINOS MEDIEVALES EN EL ACTUAL TERRITORIO ESPAÑOL



ARMAS DE LOS ANTIGUOS REINOS DE ESPAÑA



CASTILLA



LEÓN



ARAGÓN



NAVARRA



GRANADA

La Penisola Iberica dopo la Reconquista

La carta mostra la situazione nella Penisola Iberica dopo la Reconquista.

Il Regno di Leon sarà poi unito alla Castiglia. I regni di Castiglia e Aragona saranno unificati solo nel Quattrocento. Il piccolo Regno di Navarra, pur formalmente autonomo, sarà per secoli sotto l'influenza dei più potenti vicini (talvolta anche della Francia), fino ad essere annesso alla Spagna nel Cinquecento.



La nascita della Confederazione Elvetica

L'immagine mostra il documento firmato nel 1291 dalle comunità di tre zone delle Alpi, considerato l'atto di nascita del primo nucleo della futura Svizzera. La pergamena presenta ancora due dei tre sigilli originali.

"In nome del Signore. Amen [...] Che dunque tutti siano messi a conoscenza del fatto che gli uomini della valle di Uri, la comunità della valle di Schwyz e la totalità degli uomini della zona boschiva della valle Nidwalden, visti i tempi cruenti, per difendere più facilmente se stessi e i propri averi e per poterli conservare meglio [...], hanno promesso sulla propria coscienza di sostenersi a vicenda, di soccorrersi, darsi consiglio e appoggio vicendevolmente [...] contro tutti e chiunque agisca contro di loro [...]. Le disposizioni sopra elencate, che sono state prese per il bene e per l'utile generale, devono, se Dio vuole, durare per sempre"

NASCONO I PARLAMENTI

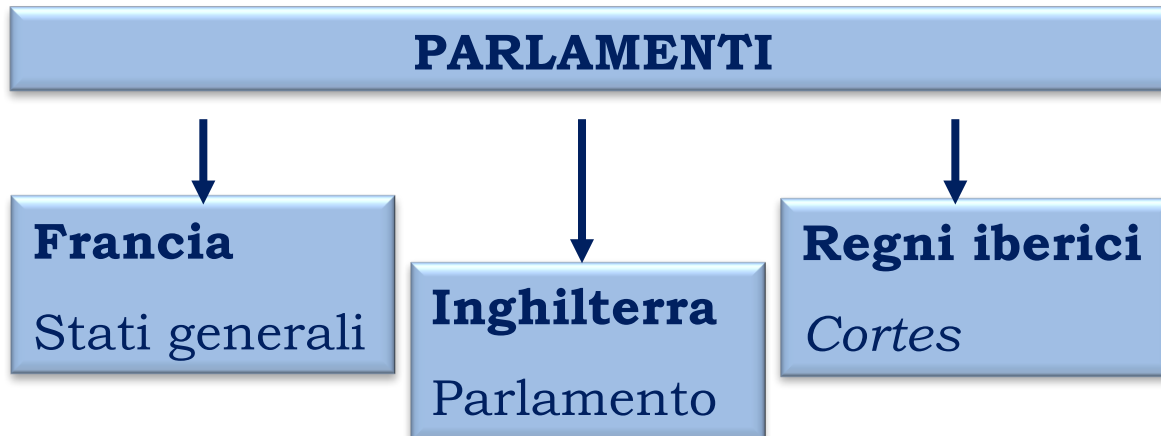

Il potere dei **re non era illimitato**.
Alcune loro decisioni dovevano
essere approvate da **assemblee
di rappresentanti** dei ceti sociali
più importanti.

